

中華民國 105 年

從人力資源調查看臺東縣勞動力人口運用



臺東縣政府主計處編印

中華民國 106 年 12 月

目 錄

壹、緒論

一、研究動機與目的..... 1

二、研究範圍及資料來源..... 1

貳、臺東縣勞動力現況之探討

一、勞動力狀況..... 2

二、就業者狀況..... 4

三、失業者狀況..... 11

四、非勞動力狀況..... 13

五、結論..... 15

參、附錄

一、人力資源訪問表..... 16

壹、緒論

一、研究動機與目的

人力市場供需狀況之變動，對於社會安定與經濟發展之影響，關係至為密切。而欲求解決人力供需變動所引發之各種問題，首先應對實際情形充分瞭解，同時必須具備完整翔實之統計，方克事功。故人力資源調查統計，按月可獲得可靠之人力統計有關資訊，明瞭臺東縣民間人力供應情形及勞動力就業狀況，提供人力規劃、職業訓練及就業服務等施政決策之參據。

臺東縣地處偏遠，交通不便，致經濟環境與其他縣市有所不同，政府積極開發東部，勢必應先瞭解人力資源之發展現況與變遷，以測知未來發展情勢。

二、研究範圍及資料來源

(一) 研究範圍

本研究對象以戶為主，透過抽樣調查，蒐集民間 15 歲以上人口之勞動力狀況，將 1 至 12 月有關樣本之就業、失業人數暨其行業、從業身分、教育程度等資料加總、推算、彙編人力資源統計。

(二) 研究資料來源

本研究之資料來源，係依據行政院主計總處人力資源調查統計年報資料，該調查採「分層二段隨機抽樣法」，調查樣本總抽出率約千分之 2.5，第一段抽出樣本單位為村里，第二段再抽出樣本戶；調查方式兼採派員面訪與電話訪問兩種調查方法。本府按月配合執行人力資源調查，全縣每月訪問戶數約 495 戶。

貳、臺東縣勞動力現況的探討

一、勞動力狀況：

(一) 勞動力：係在資料標準週內，年滿 15 歲以上可以工作之民間人口，包括就業者及失業者。

本縣本(105)年 15 歲以上民間人口數計 18 萬 7 千人，包括勞動力人口數 10 萬 9 千人，及非勞動力人口數 7 萬 8 千人；105 年勞動力人口數較上(104)年增加 1 千人或 0.93%，其中男性勞動力人口數約為 6 萬 3 千人，女性勞動力人口數約為 4 萬 7 千人；綜觀近十年資料，本縣勞動力人口在 10 萬 7 千人與 11 萬 3 千人間起伏變動。(參閱表一)

表一

臺東縣歷年人力資源調查結果之主要指標

單位：千人、%

年別	總人口	15歲以上人口			勞動力						非勞動力	勞動力參與率(%)		
		計	男	女	合計	就業者		失業者		平均		男	女	
						男	女	男	女					
														動力
96年	235	187	96	91	110	62	44	3	1	77	58.90	67.10	50.30	
97年	233	187	96	91	111	62	44	3	2	77	59.10	67.60	50.20	
98年	232	189	97	92	111	60	44	4	2	78	58.70	66.30	50.70	
99年	232	190	98	93	113	62	45	4	2	77	59.60	67.50	51.30	
100年	229	189	96	93	109	60	44	3	2	81	57.40	65.30	49.10	
101年	227	188	95	93	107	59	43	3	1	81	57.10	65.60	49.30	
102年	225	188	95	93	109	59	45	3	2	79	57.80	65.60	50.00	
103年	225	188	95	93	108	59	44	2	2	80	57.40	65.20	49.50	
104年	223	188	95	93	108	59	45	3	1	80	57.70	65.30	50.00	
105年	222	187	94	93	109	60	45	3	2	78	58.30	66.50	50.00	
臺灣地區	23,364	19,962	9,755	10,207	11,727	6,541	5,186	274	185	8,235	58.75	67.05	50.80	

資料來源：行政院主計總處人力資源調查統計年報(表24、表25)

附註：年報資料以千人為單位，因四捨五入關係，部分總計數字不等於細項數字之和

(二)勞動力參與率：係指勞動力人口占 15 歲以上民間人口之比率，代表有工作能力之人口實際參與勞動力之比率。

本縣 105 年平均勞動力參與率為 58.30%，較臺灣地區 58.75%減少 0.45 個百分點。

由歷年平均勞動力參與率觀察，本縣勞動力參與率約維持在 57.10%至 59.60%區間，以 99 年平均勞動力參與率 59.60%為近十年最高點；105 年平均勞動力參與率為 58.30%，較上年上升 0.6 個百分點；其中男性勞動力參與率為 66.50%，較上年上升 1.20 個百分點；女性勞動力參與率為 50.00%，則與上年持平。

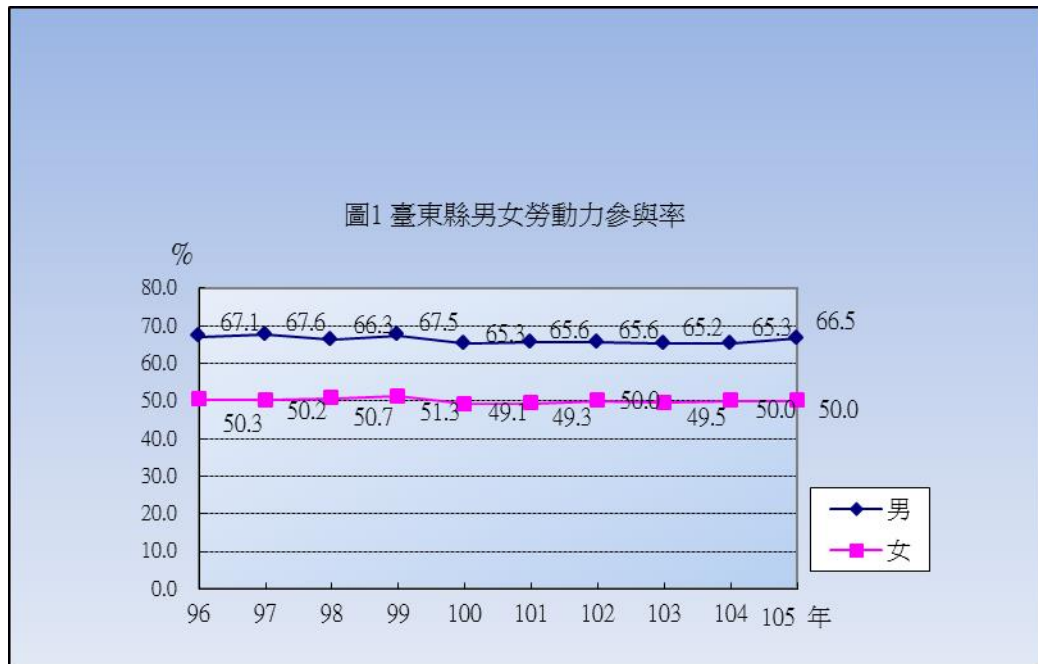

由年齡組別結構觀察，本縣 105 年 15 至 24 歲男性與女性勞動力參與率同為 37.80%，較其他年齡組別為低，係因求學比率較高所致；自 25 歲起，男性與女性勞動力參與率逐漸有差異，其中 45 至 64 歲及 25 至 44 歲勞動力參與率女性較男性分別低 22.1 與 14.4 個百分點；而 65 歲以上勞動力參與率男性 17.40%較女性 6.50%高 10.9 個百分點，亦較台灣地區男性、女性分別高 3.74 及 2.22 個百分點。(參表二)

表二

臺東縣歷年勞動力參與率之年齡結構

單位：%

年 別	總計	男	女	15~24歲			25~44歲			45~64歲			65歲以上		
				計	男	女	計	男	女	計	男	女	計	男	女
96年	58.90	67.10	50.30	35.00	31.30	38.30	83.10	91.00	74.00	64.50	78.00	50.30	12.50	17.10	7.90
97年	59.10	67.60	50.20	34.40	31.30	37.20	82.70	92.40	71.40	66.10	77.40	54.20	12.50	16.90	8.20
98年	58.70	66.30	50.70	31.50	28.10	34.70	83.10	91.90	73.10	65.70	75.40	55.40	12.80	17.40	8.30
99年	59.60	67.50	51.30	34.20	30.90	37.40	83.60	93.20	72.80	66.70	77.30	55.30	13.20	16.40	10.20
100年	57.40	65.30	49.10	29.30	25.00	23.40	82.90	91.10	73.80	64.70	76.50	51.90	11.10	15.80	6.80
101年	57.10	65.60	48.30	26.00	24.10	27.80	85.10	93.50	76.20	62.50	74.10	49.80	13.60	19.30	8.40
102年	57.80	65.60	50.00	30.50	29.30	31.50	85.40	92.40	78.00	63.70	73.50	53.00	12.70	18.90	7.20
103年	57.40	65.20	49.50	32.80	33.90	31.90	83.70	91.70	75.20	63.30	71.40	54.50	13.90	20.60	8.00
104年	57.70	65.30	50.00	31.40	31.10	31.80	84.30	92.20	76.10	65.00	74.00	55.20	13.40	18.60	8.90
105年	58.30	66.50	50.00	37.80	37.80	37.80	86.70	93.80	79.40	63.90	74.40	52.30	11.50	17.40	6.50
臺灣地區	58.75	67.05	50.80	31.37	32.64	30.07	87.82	94.85	81.01	62.42	75.48	49.88	8.61	13.66	4.28

資料來源：行政院主計總處人力資源調查統計年報(表28)

附 註：因四捨五入關係，部分總計數字不等於細項數字之和

二、就業者狀況：

就業者：係指資料標準週內，凡年滿 15 歲以上從事有酬工作者；或從事在 15 小時以上之無酬家屬工作者。

(一)年齡組結構觀察：

本縣 105 年青少年(15~24 歲)人口占就業人口之比率為 8.63%，較上年上升 1.2 個百分點，壯年(25~49 歲)人口所占比率 60.35%，較上年上升 0.27 個百分點，中高年(50~64 歲)人口所占比率 27.44%，較上年減少 0.99 個百分點，老年(65 歲以上)人口所占比率為 3.57%，較上年下降 0.49 個百分點。綜觀十年資料，就業市場仍以壯年人口占多數，但中高年人口就業者占 27.44%，顯示就業意願強，可加強職業訓練及轉型，以提高就業。(參閱表三)

若與臺灣地區相比較，105 年臺灣地區 25~49 歲者占 65.76%，本縣為 60.35%，較臺灣地區低 5.41 個百分點；又臺灣地區 65 歲以上者占 2.29%，本縣為 3.57%，較臺灣地區高 1.28 個百分點，顯示本縣高齡化就業人口較多，有效運用此人口實為未來人力規劃之重要課題。

表三

臺東縣歷年就業人口之年齡結構

單位：%

年 別	計	15—24歲 青少年	25—49歲 壯年	50—64歲 中高年	65歲以上 老年
96年	100.00	8.61	66.47	21.44	3.47
97年	100.00	8.15	66.24	22.11	3.50
98年	100.00	7.34	66.60	22.37	3.69
99年	100.00	7.69	65.49	23.11	3.70
100年	100.00	7.45	64.98	24.35	3.23
101年	100.00	6.51	65.15	25.35	3.99
102年	100.00	7.17	63.77	25.31	3.75
103年	100.00	7.87	61.43	26.53	4.18
104年	100.00	7.43	60.08	28.43	4.06
105年	100.00	8.63	60.35	27.44	3.57
臺灣地區	100.00	7.22	65.76	24.73	2.29

資料來源：行政院主計總處人力資源調查統計年報(表31)

附 註：因四捨五入關係，部分總計數字不等於細項數字之和

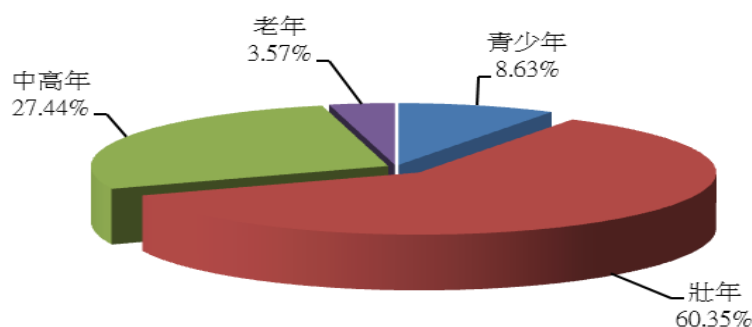
圖2 臺東縣就業者之年齡
民國105年

(二)教育程度觀察：

本縣 105 年平均就業人數為 10 萬 5 千人，較上年增加約 1 千人。由就業人口之教育結構觀察，國中及以下程度者占總就業比率 38.31%、高中（職）程度者占 33.59%，分別較上年減少 2.29 及增加 1.05 個百分點；大專及以上程度者占 28.11%，較上年增加 1.25 個百分點。

若與臺灣地區相比較，105 年臺灣地區大專及以上程度者占 49.44%，本縣為 28.11%，前者高於本縣 21.33 個百分點；臺灣地區高中（職）程度者占 32.73%，本縣為 33.59%，前者低於本縣 0.86 個百分點；

臺灣地區國中及以下教育程度者占 17.83%，本縣為 38.31%，前者低於本縣 20.48 個百分點，係因本縣地處邊陲，早期發展農業，低教育者較多，然此情形已逐年改善，且大專及以上教育程度者，已由 96 年 2 萬增加至 105 年 3 萬人，顯示本縣僱用大專及以上教育程度者持續提升。(參閱表四)

表四

臺東縣歷年就業者之教育程度

單位：千人、%

年別	總計		國中及以下		高中〔職〕		大專及以上	
	人數	%	人數	%	人數	%	人數	%
96年	106	100.00	50	47.04	37	34.55	20	18.41
97年	106	100.00	49	45.93	37	34.63	21	19.44
98年	104	100.00	47	44.71	36	34.34	22	20.95
99年	107	100.00	46	42.46	38	35.48	24	22.06
100年	104	100.00	42	40.66	37	36.05	24	23.28
101年	103	100.00	42	40.76	36	34.80	25	24.44
102年	104	100.00	43	40.85	36	34.94	25	24.21
103年	104	100.00	42	40.28	35	34.22	26	25.49
104年	104	100.00	42	40.60	34	32.54	28	26.86
105年	105	100.00	40	38.31	35	33.59	30	28.11
臺灣地區	11,267	100.00	2,009	17.83	3,688	32.73	5,571	49.44

資料來源：行政院主計總處人力資源調查統計年報(表31)

附註：因四捨五入關係，部分總計數字不等於細項數字之和

圖3 臺東縣就業者之教育程度
民國105年

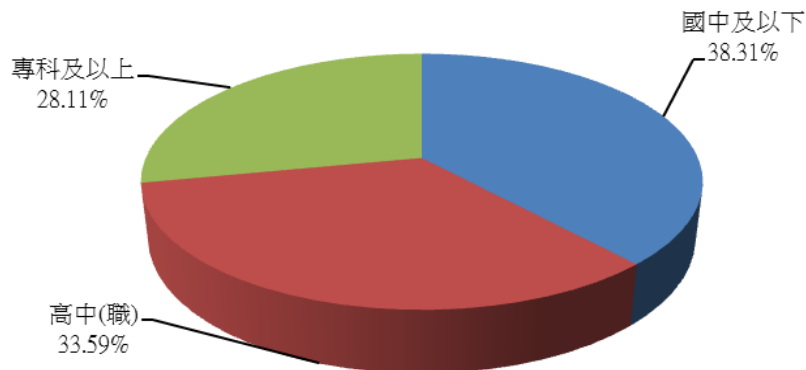

(三)行業結構觀察：

本縣 105 年就業人數為 10 萬 5 千人，其中農林漁牧業就業人數 2

萬 1 千人，占 19.75%；工業就業人數 2 萬 2 千人，占 21.09%，服務業就業人數 6 萬 2 千人，占 59.16%。

臺東縣歷年就業者之行業概況表

年別	總計		農、林、漁、牧業		工業											
	合計				礦業及土石採取業		製造業		電力及燃氣供應業		用水供應及污染整治業		營造業			
	人數	%	人數	%	人數	%	人數	%	人數	%	人數	%	人數	%		
96年	106	100.00	22	20.57	25	23.13	0	0.15	8	7.70	0	0.11	1	0.62	15	14.54
97年	106	100.00	24	22.87	24	22.21	1	0.50	8	7.12	0	0.06	1	0.66	15	13.88
98年	104	100.00	27	25.41	20	19.61	0	0.39	7	7.13	0	0.03	1	0.78	12	11.28
99年	107	100.00	25	22.83	22	20.70	0	0.34	8	7.80	0	0.05	1	1.09	12	11.42
100年	104	100.00	22	21.56	21	20.38	0	0.22	7	6.65	0	0.03	1	0.82	13	12.67
101年	103	100.00	20	19.62	22	21.21	0	0.35	7	7.20	0	0.06	1	0.80	13	12.80
102年	104	100.00	23	21.96	21	19.89	0	0.34	7	6.97	0	0.06	1	0.86	12	11.66
103年	104	100.00	22	21.08	20	19.41	0	0.25	6	5.87	0	0.02	1	0.76	13	12.51
104年	104	100.00	22	20.87	20	19.56	0	0.18	6	5.38	0	0.04	1	1.08	13	12.88
105年	105	100.00	21	19.75	22	21.09	0	0.10	7	6.52	0	0.02	1	1.01	14	13.43
臺灣地區	11,267	100.00	557	4.95	4,043	35.88	4	0.03	3,028	26.87	30	0.27	82	0.73	899	7.98
年別	服務業															
	合計		批發及零售業		運輸及倉儲業		住宿及餐飲業		資訊及通訊傳播業		金融及保險業		不動產業		專業、科學及技術服務業	
	人數	%	人數	%	人數	%	人數	%	人數	%	人數	%	人數	%	人數	%
96年	60	56.30	20	19.22	4	3.35	8	7.45	1	1.03	3	2.50	1	0.47	2	1.48
97年	58	54.92	17	15.58	4	3.64	9	8.08	1	0.94	3	2.45	0	0.34	2	1.42
98年	57	54.98	16	15.72	3	3.14	8	7.57	1	0.70	2	1.84	0	0.28	2	1.70
99年	61	56.47	16	14.96	3	3.16	8	7.84	0	0.46	2	1.99	0	0.38	2	1.94
100年	60	58.07	16	15.50	3	2.69	9	8.90	0	0.46	3	2.63	0	0.42	2	1.69
101年	61	59.17	17	16.87	3	3.14	10	10.12	1	0.55	2	2.37	1	0.51	2	1.55
102年	61	58.15	18	17.29	4	3.45	10	9.5	0	0.47	2	1.96	0	0.33	1	1.37
103年	62	59.50	17	16.68	4	3.43	12	11.32	1	0.85	2	2.14	0	0.37	2	1.51
104年	62	59.57	17	16.03	3	3.33	13	12.25	1	0.85	2	2.02	1	0.78	1	1.27
105年	62	59.16	15	14.40	3	2.91	12	11.63	1	0.91	2	1.75	1	0.61	2	1.73
臺灣地區	6,667	59.17	1,853	16.45	440	3.9	826	7.33	249	2.67	424	3.77	100	0.89	368	3.26
年別	服務業															
	支援服務業		公共行政及國防：強制性社會安全				教育服務業		醫療保健及社會工作服務業		藝術、娛樂及休閒服務業		其他服務業			
	人數	%	人數	%	人數	%	人數	%	人數	%	人數	%	人數	%		
96年	2	1.55	6	5.83	4	3.97	3	2.65	1	1.37	6	5.43				
97年	2	1.65	7	6.49	5	4.32	4	3.31	2	1.55	5	5.16				
98年	2	1.55	8	7.48	5	4.32	4	3.95	2	1.47	5	5.29				
99年	2	1.44	9	8.53	5	4.81	4	4.11	1	1.38	6	5.46				
100年	2	1.56	7	7.09	5	5.01	5	4.62	1	1.42	6	6.06				
101年	2	1.55	6	6.32	5	4.56	5	4.94	1	1.23	6	5.45				
102年	1	1.29	7	6.54	5	4.73	5	5.04	1	1.36	5	4.81				
103年	2	1.71	7	7.03	4	3.98	4	4.00	2	1.59	5	4.90				
104年	2	1.62	7	7.13	4	4.22	4	4.02	1	1.13	5	4.91				
105年	2	1.90	7	6.48	6	5.59	5	4.65	2	1.49	5	5.13				
臺灣地區	286	2.54	374	3.32	652	5.79	444	3.94	103	0.91	547	4.86				

資料來源：行政院主計總處人力資源調查統計年報(表32)

附註：因四捨五入關係，部分總計數字不等於細項數字之和

就整體業別而言，本縣 105 年就業者之行業以服務業部門所占比率 59.16% 為最高，較臺灣地區之 59.17%，低 0.1 個百分點；次之為工業部門占 21.09%，較臺灣地區之 35.88%，低 14.79 個百分點；農林漁牧業部門占 19.75% 居末，較臺灣地區之 4.95%，高 14.8 個百分點。

以行業結構觀察，服務業部門中就業者以批發及零售業 1 萬 5 千人占 14.40% 最高，住宿及餐飲業 1 萬 2 千人占 11.63% 次之；工業部門中以營造業就業者 1 萬 4 千人占 13.43% 為最高，製造業就業者 7 千人占 6.52% 次之；顯示 105 年就業者行業結構以服務業為主要。（參閱表五）

綜觀近十年資料，本縣就業者之行業以服務業為最高，而工業及農林漁牧業則互有消長。（參圖 4）

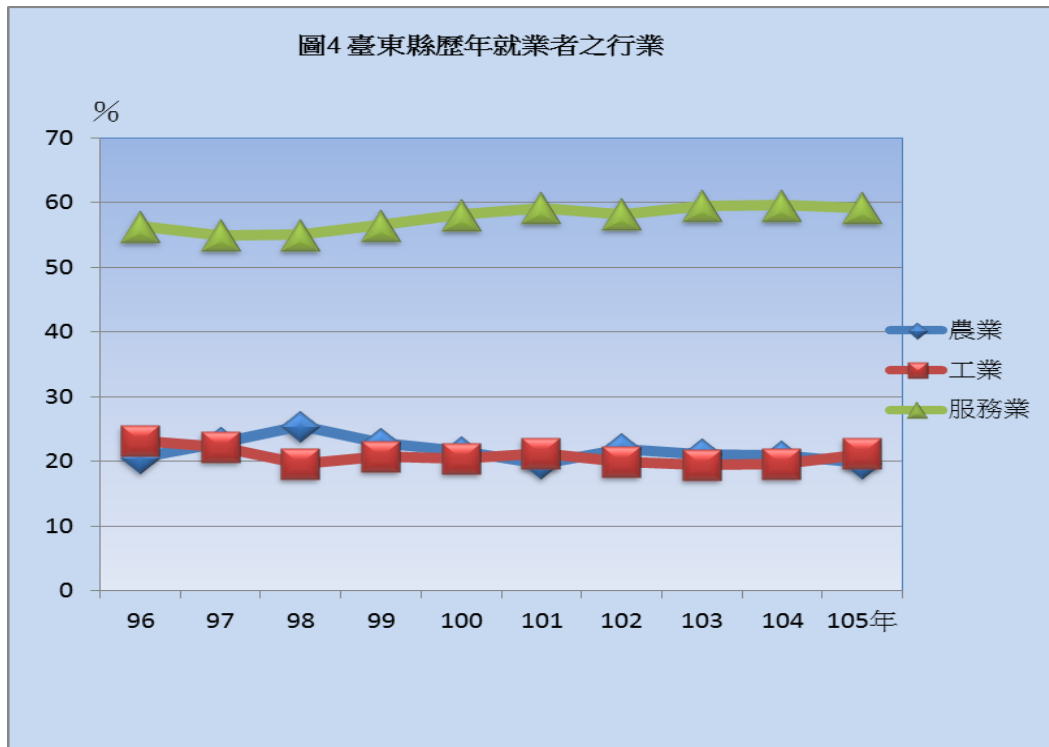

(四) 職業別觀察：

本縣 105 年各職類就業人口中，以專業人員增加 2 千人最多，技術人員及助理專業人員與技藝有關、機械設備操作及勞力工亦增加 1 千人次之；事務支援人員、服務及銷售工作人員及農林漁牧業生產人員則減少 1 千人。

由職業結構比觀之，以技藝有關、機械設備操作及勞力工占 34.73%

最高；服務及銷售工作人員占 24.96%次之；農林漁牧業生產人員占 15.57%第三。綜觀資料，技術員及助理專業人員近 4 年有上升之趨勢。（參閱表六）

表六

臺東縣歷年就業者之職業概況表

單位：千人、%

年別	總計		民代、主管及經理人員		專業人員		技術員及助理專業人員		事務支援人員		服務及銷售工作人員		農林漁牧業生產人員		技藝有關、機械設備操作及勞力工	
	人數	%	人數	%	人數	%	人數	%	人數	%	人數	%	人數	%	人數	%
96年	106	100.00	1	1.26	4	4.13	9	8.71	11	10.63	25	23.54	18	16.90	37	34.84
97年	106	100.00	1	1.07	5	4.51	10	8.98	12	11.7	22	20.86	21	20.06	35	32.81
98年	104	100.00	1	1.38	5	4.95	9	8.87	11	10.50	22	21.19	23	22.16	32	30.95
99年	104	100.00	1	1.33	6	5.39	10	9.39	11	10.37	22	20.71	20	18.70	37	34.11
100年	104	100.00	1	1.45	6	6.04	9	9.07	9	8.48	25	24.39	17	16.65	35	33.93
101年	103	100.00	2	1.62	7	6.81	9	8.68	8	7.59	26	25.19	16	15.14	36	34.96
102年	104	100.00	1	1.44	7	6.42	8	7.99	7	6.93	26	25.01	18	17.01	37	35.20
103年	104	100.00	1	1.27	6	5.61	9	8.27	8	8.21	27	25.79	17	16.13	36	34.72
104年	104	100.00	1	1.41	6	5.79	9	9.02	8	8.04	27	25.52	17	16.75	35	33.47
105年	105	100.00	1	1.36	8	7.16	10	9.31	7	6.92	26	24.96	16	15.57	36	34.73
臺灣地區	11,267	100.00	381	3.38	1,389	12.32	2,029	18.01	1,257	11.16	2,206	19.58	500	4.43	3,506	31.11

資料來源：行政院主計總處人力資源調查統計年報(表33)

附註：年報資料因四捨五入關係，部分總計數字不等於細項數字之和

(五)從業身分觀察：

本縣 105 年就業者各類從業身分中，以受私人僱用者增加 3 千人為最多；受政府僱用者增加 1 千人次之；自營作業者與無酬家屬各減少 2 千人。

由就業者從業身分結構觀察，雇主、自營作業者與無酬家屬工作者所占比率分別為 2.45%、21.92%、7.10%，較上年下降 0.3、1.67 及 1.61 個百分點；受僱者所占比率 68.52%，較上年上升 3.57 個百分點，其中受私人僱用者、受政府僱用者分別上升 2.73 及 0.85 個百分點。

綜觀近十年資料，仍以「受僱者」占 6 成以上居多。

表七

臺東縣歷年就業者之從業身分概況表

單位：千人、%

年別	總計		雇主		自營作業者		無酬家屬 工作者		受僱者					
									合計		受私人僱用者		受政府僱用者	
	人數	%	人數	%	人數	%	人數	%	人數	%	人數	%	人數	%
96年	106	100.00	5	4.67	20	18.71	11	10.28	70	66.35	58	54.25	13	12.09
97年	106	100.00	3	3.22	22	20.51	11	10.15	70	66.12	56	52.77	14	13.36
98年	104	100.00	3	2.85	22	21.49	10	9.96	69	65.70	53	50.59	16	15.11
99年	107	100.00	4	3.75	20	18.79	9	8.40	74	69.06	56	52.05	18	17.01
100年	104	100.00	5	4.79	21	19.82	8	7.39	70	68.00	55	52.78	16	15.22
101年	103	100.00	5	4.42	20	19.48	10	9.34	69	66.76	54	52.58	15	14.17
102年	104	100.00	3	3.11	20	19.44	10	9.50	71	67.95	56	54.11	14	13.84
103年	104	100.00	3	3.32	22	21.57	9	8.76	69	66.35	55	52.98	14	13.37
104年	104	100.00	3	2.75	25	23.59	9	8.71	68	64.95	53	50.91	15	14.03
105年	105	100.00	3	2.45	23	21.92	7	7.10	72	68.52	56	53.64	16	14.88
臺灣地區	11,267	100.00	445	3.95	1,319	11.71	576	5.11	8,926	79.22	7,901	70.12	1,025	9.10

資料來源：行政院主計總處人力資源調查統計年報(表34)

附註：因四捨五入關係，部分總計數字不等於細項數字之和

(六)婚姻狀況勞動力參與率：

本縣 105 年勞動力參與率未婚者男性 66.3%、女性 61.9%，均較上年上升 5.6 與 4.6 個百分點；有配偶或同居者男性 69.4%、女性 51.5%，較上年分別下降 2.7、1.2 個百分點；離婚、分居或喪偶者男性 56.5%、女性 31.0%，較上年分別上升 1.5、下降 2.4 個百分點。（參閱表八）

表八

臺東縣歷年婚姻狀況之勞動力參與率概況表

單位：%

年別	總計	男	女	未婚			有配偶或同居			離婚、分居或喪偶		
				計	男	女	計	男	女	計	男	女
96年	58.9	67.1	50.3	60.8	63.2	56.8	63.3	73.7	53.2	39.8	51.1	33.3
97年	59.1	67.6	50.2	61.8	64.2	58.2	62.5	73.1	51.5	41.5	52.6	35.4
98年	58.7	66.3	50.7	60.3	61.6	58.3	62.7	73.1	51.8	42.6	51.8	37.4
99年	59.6	67.5	51.3	61.4	62.8	59.3	64.3	75.0	53.5	40.9	51.2	34.7
100年	57.4	65.3	49.1	58.1	59.3	56.3	62.0	72.9	51.1	41.1	52.4	34.5
101年	57.1	65.6	48.3	57.8	59.8	55.0	62.2	73.5	50.9	39.2	51.0	32.9
102年	57.8	65.6	50.0	57.7	59.4	55.4	63.7	73.2	54.3	40.3	53.4	33.1
103年	57.4	65.2	49.5	59.8	62.6	55.7	61.5	71.1	52.2	41.3	51.4	35.6
104年	57.7	65.3	50.0	59.4	60.7	57.3	62.1	72.1	52.7	41.3	55.0	33.4
105年	58.3	66.5	50.0	64.5	66.3	61.9	60.3	69.4	51.5	40.5	56.5	31.0
臺灣地區	58.75	67.05	50.80	64.08	65.91	62.05	59.31	69.79	49.17	38.22	53.80	29.81

資料來源：行政院主計總處人力資源調查統計年報(表30)

附註：因四捨五入關係，部分總計數字不等於細項數字之和

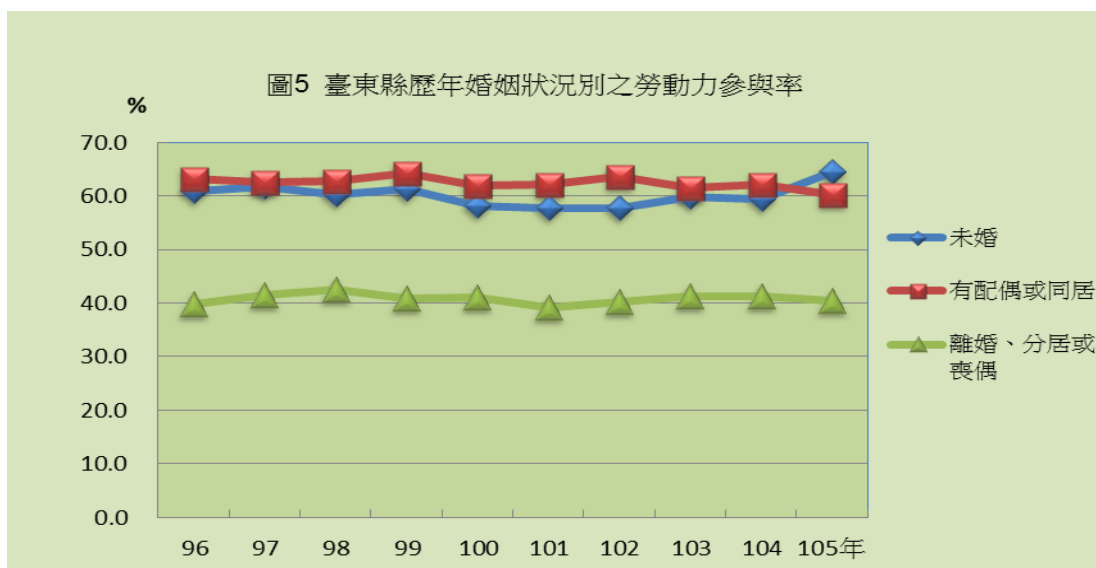

三、失業者狀況：

失業者：係指在資料標準週內，凡年滿 15 歲，且同時具有下列條件者：

- (1)無工作；(2)隨時可以工作；(3)正在尋找工作或已找工作在等待結果；此外尚包括等待恢復工作者及已找到工作而未開始工作亦無報酬者。

本縣 105 年平均失業人數 4 千人，失業率為 3.9%，較臺灣地區 3.92% 低；較上年 3.7% 上升 0.2 個百分點，其中男性失業率占 4.4%，較上年 4.7% 下降 0.3 個百分點；女性失業率占 3.3%，較上年 2.5%，上升 0.8 個百分點。(參閱表九)

表九 臺東縣歷年失業人口概況 單位：千人、%

年別	合計		男		女	
	失業者 〔千人〕	失業率 〔%〕	失業者 〔千人〕	失業率 〔%〕	失業者 〔千人〕	失業率 〔%〕
96年	4	3.8	3	4.4	1	3.1
97年	4	4.0	3	4.2	2	3.8
98年	6	5.8	4	6.7	2	4.5
99年	6	5.4	4	5.7	2	5.0
100年	5	4.6	3	5.3	2	3.6
101年	5	4.3	3	5.2	1	3.0
102年	4	4.1	3	4.3	2	3.7
103年	4	3.9	2	4.0	2	3.8
104年	4	3.7	3	4.7	1	2.5
105年	4	3.9	3	4.4	2	3.3
臺灣地區	460	3.92	274	4.19	185	3.57

資料來源：行政院主計總處人力資源調查統計年報(表24、25)

附註：因四捨五入關係，部分總計數字不等於細項之和

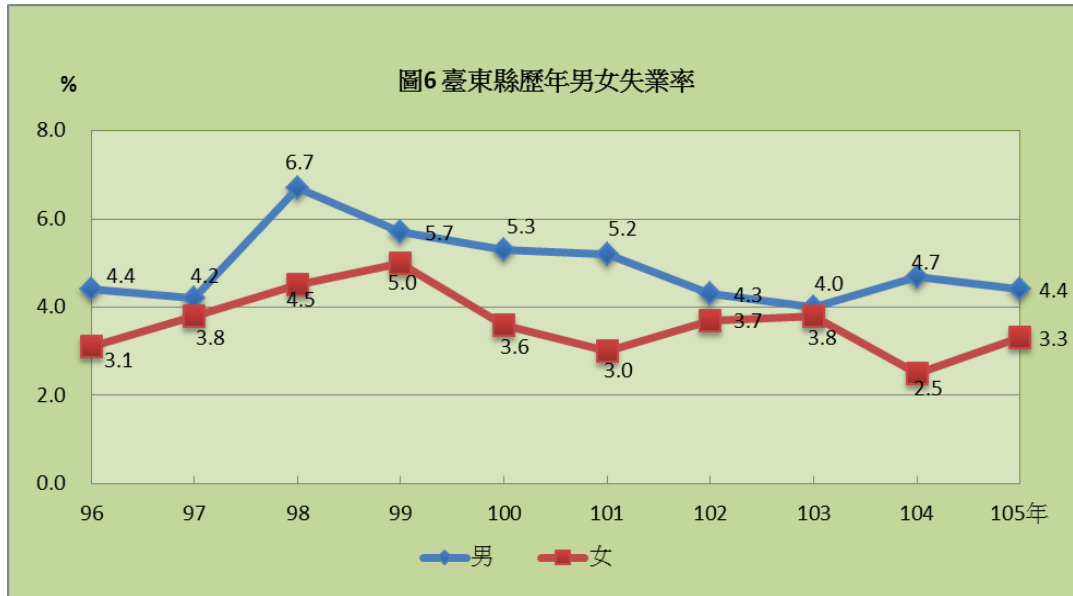

(一)年齡組別觀察：

本縣 105 年各年齡層失業率，以 15~24 歲者占 11.8%最高，較上年增加 1.3 個百分點；25~44 歲者，占 4.1%次之，較上年下降 0.3 個百分點；45~64 歲者占 2.2%，較上年上升 0.3 個百分點；綜觀近十年資料，以 15~24 歲者失業率最高，係因此年齡層多為社會新鮮人，工作初期尚需磨合，致工作異動較頻繁。(參閱表十)

表十

臺東縣歷年年齡組別失業率概況表

單位：千人、%

年別	15 - 24歲		25 - 44歲		45 - 64歲		65歲以上	
	失業者	失業率	失業者	失業率	失業者	失業率	失業者	失業率
96年	1	10.8	2	4.0	1	2.0	-	-
97年	1	11.4	2	4.1	1	2.3	-	-
98年	1	16.7	3	5.8	2	4.4	-	-
99年	1	14.9	3	5.0	2	4.2	0	0.4
100年	1	6.7	3	5.1	2	3.9	-	-
101年	1	8.0	3	5.2	1	2.7	0	0.3
102年	1	11.8	2	3.7	1	3.3	0	0.1
103年	1	10.1	3	5.0	1	1.6	0	0.2
104年	1	10.5	2	4.4	1	1.9	0	0.3
105年	1	11.8	2	4.1	1	2.2	0	0.2
臺灣地區	112	12.12	254	4.08	93	2.15	0	0.17

資料來源：行政院主計總處人力資源調查統計年報(表36)

附註：因四捨五入關係，部分總計數字不等於細項數字之和

(二)教育程度別觀察：

本縣 105 年教育程度別失業率，以大學程度者占 7.7% 為最高，較臺灣地區 5.38%，高 2.32 個百分點；高中占 5.2%，較臺灣地區 3.99%，高 1.21 個百分點；高職占 3.9%，較臺灣地區 3.87%，高 0.03 個百分點；其他教育程度者失業率均低於臺灣地區。(參閱表十一)

表十一 臺東縣歷年失業人數與失業率按教育程度概況表

單位：千人、%

年別	總計		國小及以下		國中		高中		高職		專科		大學		研究所	
	人數	%	人數	%	人數	%	人數	%	人數	%	人數	%	人數	%	人數	%
96年	4	3.8	1	2.8	1	3.8	0	3.3	1	4.1	0	2.5	1	8.4	-	-
97年	4	4.0	1	3.1	1	4.0	0	4.1	1	4.3	0	4.4	1	5.4	-	-
98年	6	5.8	1	4.8	2	7.6	1	6.0	2	6.3	1	4.7	0	3.7	-	-
99年	6	4.0	1	5.8	2	7.9	0	3.7	1	5.0	0	4.1	0	3.6	-	-
100年	5	4.6	1	4.6	1	5.4	1	5.0	1	3.6	0	3.6	0	3.6	-	6.2
101年	5	4.3	1	2.9	1	5.8	0	4.3	1	4.7	0	4.1	0	4.0	-	2.0
102年	4	4.1	1	3.4	1	5.0	0	2.7	1	4.8	0	2.5	1	5.5	-	1.6
103年	4	4.1	0	1.3	1	4.8	0	3.6	1	4.2	0	3.3	1	7.6	-	1.5
104年	4	3.7	1	2.8	1	3.4	0	4.0	1	5.2	0	2.0	1	4.5	-	2.5
105年	4	3.9	0	2.0	1	3.5	1	5.2	1	3.9	0	2.6	1	7.7	-	0.6
臺灣地區	460	3.92	17	2.65	47	3.52	40	3.99	110	3.87	54	2.91	165	5.38	27	3.00

資料來源：行政院主計總處人力資源調查統計年報(表35、37)

附註：大專及以上教育程度自100年起分類為專科、大學、研究所；國中及以下教育程度自100年起分類為

四、非勞動力狀況

非勞動力：係指在資料標準週內，凡年滿 15 歲不屬於勞動力之民間人口，包括求學、料理家務、高齡、身心障礙、想工作而未找工作及其他原因而未工作亦未找工作者。

本縣 105 年非勞動力計 7 萬 8 千人，較上年減少 2 千人，其中求學及準備升學者、高齡、身心障礙者分別減少 2 千人與 1 千人；料理家務者則增加 2 千人。若就未參與勞動之原因觀察，以高齡、身心障礙者占 36.85% 為最高；料理家務者占 28.00% 次之，求學及準備升學者占 20.60% 第三。

由近十年觀察，高齡身心障礙者則因醫療進步及國民健康情形改

善，平均壽命延長，占非勞動力之比重高於其他未參與勞動之原因。(參閱表十二)

表十二 臺東縣歷年非勞動力按未參與勞動之原因概況表

單位：千人、%

年別	總計		想工作而未找工作 且隨時可以開始工作		求學及準備升學		料理家務		高齡、身心障礙		其他	
	人數	%	人數	%	人數	%	人數	%	人數	%	人數	%
96年	77	100.00	1	1.54	17	22.68	22	28.51	28	36.08	9	11.19
97年	77	100.00	1	1.57	18	23.00	21	27.83	27	35.66	9	11.94
98年	78	100.00	1	1.61	19	23.75	20	25.82	28	36.02	10	12.80
99年	77	100.00	0	0.48	18	22.98	20	26.32	28	37.09	10	13.12
100年	81	100.00	1	0.80	19	23.47	22	27.04	29	35.64	11	13.05
101年	81	100.00	1	0.66	19	23.92	21	25.94	29	35.50	11	13.98
102年	79	100.00	1	0.63	18	23.07	20	25.34	30	37.61	11	13.35
103年	80	100.00	0	0.28	18	22.19	21	26.34	30	37.91	11	13.28
104年	80	100.00	0	0.59	18	22.44	20	25.70	30	38.08	10	13.18
105年	78	100.00	1	0.93	16	20.60	22	28.00	29	36.85	11	13.62
臺灣地區	8,235	100.00	149	1.81	2,044	24.82	2,548	30.94	2,480	30.11	1,015	12.32

資料來源：行政院主計總處人力資源調查統計年報(表38)

附註：因四捨五入關係，部分總計數字不等於細項數字之和

圖6 臺東縣非勞動力未參與勞動力之原因
民國 105年

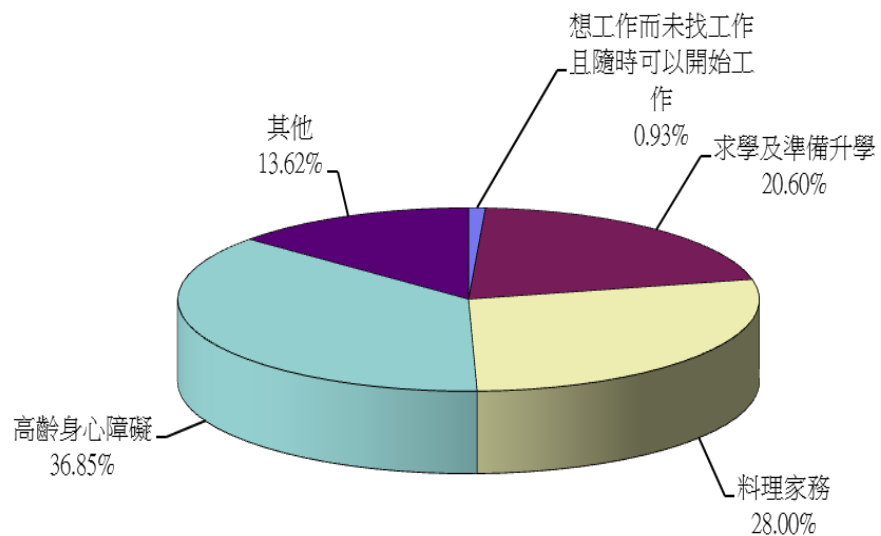

五、結論

- 〔一〕本縣勞動力人口數及勞動力參與率，近十年均為男性高於女性；平均勞動力參與率維持在 57.10%與 59.60%水準區間，105 年為 58.30%，較上(104)年增加 0.6 個百分點，其中男性勞動力參與率為 66.50%，女性勞動力參與率為 50.00%。
- 〔二〕本縣近十年若以就業人口年齡觀察，仍以壯年(25-49 歲)人口占 60.35%為最高，老年(65 歲以上)人口則維持在 3.23%至 4.18%區間。如以就業者教育程度觀察，大專及以上者有逐年增加之趨勢。
- 〔三〕本縣 105 年就業者之行業，以服務業所占比例 59.16%居首，工業占 21.09%次之，農林漁牧業占 19.75%居末；按就業者之職業來看，則以技藝有關、機械設備操作及勞力工、服務及銷售工作人員居多。
- 〔四〕本縣 105 年失業率為 3.9%，與上(104)年比較，上升 0.2 個百分點，其中男性失業率 4.4%，女性失業率 3.3%。

人力資源調查訪問表

姓名：	<input style="width: 20px; height: 20px;" type="text"/> <input style="width: 20px; height: 20px;" type="text"/> <input style="width: 20px; height: 20px;" type="text"/> <input style="width: 20px; height: 20px;" type="text"/> <input style="width: 20px; height: 20px;" type="text"/> <input style="width: 20px; height: 20px;" type="text"/>	註 號
戶內人口編號：（戶長為1號，其餘按戶口名簿次序填列）	1	<input style="width: 20px; height: 20px;" type="text"/> <input style="width: 20px; height: 20px;" type="text"/>
0.是否本人回答：	1 <input type="checkbox"/> 是本人回答 2 <input type="checkbox"/> 視同本人回答 3 <input type="checkbox"/> 否	<input type="checkbox"/>
1.與戶長之關係（如父、母、長女、次子、媳婦、孫女等）	1 <input type="checkbox"/> 戶長 5 <input type="checkbox"/> 父母 9 <input type="checkbox"/> 孫子女之配偶 13 <input type="checkbox"/> 其他親屬 2 <input type="checkbox"/> 配偶 6 <input type="checkbox"/> 祖父母 10 <input type="checkbox"/> 兄弟姊妹之配偶 14 <input type="checkbox"/> 其他 3 <input type="checkbox"/> 子女 7 <input type="checkbox"/> 兄弟姊妹 11 <input type="checkbox"/> 配偶之父母 4 <input type="checkbox"/> 孫子女 8 <input type="checkbox"/> 子女之配偶 12 <input type="checkbox"/> 配偶之兄弟姊妹	<input style="width: 20px; height: 20px;" type="text"/> <input style="width: 20px; height: 20px;" type="text"/>
2.性別	1 <input type="checkbox"/> 男 2 <input type="checkbox"/> 女	<input type="checkbox"/>
3.出生年月日（先填年月日再由年齡表算出足歲）	前 <input type="checkbox"/> 民國 <input type="checkbox"/> 年 <input style="width: 20px; height: 20px;" type="text"/> 月 <input style="width: 20px; height: 20px;" type="text"/> 日 足歲 _____	<input style="width: 20px; height: 20px;" type="text"/> <input style="width: 20px; height: 20px;" type="text"/> <input style="width: 20px; height: 20px;" type="text"/>
4.婚姻狀況	1 <input type="checkbox"/> 未婚 3 <input type="checkbox"/> 離婚、分居 2 <input type="checkbox"/> 有配偶（含與人同居） 4 <input type="checkbox"/> 配偶死亡	<input type="checkbox"/>
5.在學狀況及教育程度（請填最高學歷）	5-1 在學狀況 <input type="checkbox"/> 在學中(在正規學校求學) 2 <input type="checkbox"/> 畢業 3 <input type="checkbox"/> 肄業 4 <input type="checkbox"/> 從未在正規學校求學過（接 5-2） 5-2 教育程度 1 <input type="checkbox"/> 不識字 5 <input type="checkbox"/> 高中 8 <input type="checkbox"/> 大學 10 <input type="checkbox"/> 博士 2 <input type="checkbox"/> 自修 6 <input type="checkbox"/> 高職 9 <input type="checkbox"/> 碩士 3 <input type="checkbox"/> 國小 7 <input type="checkbox"/> 專科（五專前三年劃記高職） 4 <input type="checkbox"/> 國（初）中 （如圈選 6、7、8、9、10 者請接 6，餘轉 7）	<input style="width: 20px; height: 20px;" type="text"/> <input style="width: 20px; height: 20px;" type="text"/> <input style="width: 20px; height: 20px;" type="text"/>
6.學歷或考試之科系	1 <input type="checkbox"/> 文 3 <input type="checkbox"/> 商、管理 5 <input type="checkbox"/> 工 7 <input type="checkbox"/> 醫 9 <input type="checkbox"/> 教育 （接 7） 2 <input type="checkbox"/> 法 4 <input type="checkbox"/> 理 6 <input type="checkbox"/> 農 8 <input type="checkbox"/> 軍警 10 <input type="checkbox"/> 其他 _____	<input style="width: 20px; height: 20px;" type="text"/> <input style="width: 20px; height: 20px;" type="text"/>
7.你是否曾（已）自公民營機構退休？（含自願辦理退休、屆齡退休及符合優退條件而退休）	1 <input type="checkbox"/> 是 2 <input type="checkbox"/> 否（接 8）	<input type="checkbox"/>
8.上週你有沒有在做工作？	有在做工作 1 <input type="checkbox"/> 從事某種工作 2 <input type="checkbox"/> 利用課餘或假期工作] (轉 10) 3 <input type="checkbox"/> 家事餘暇從事工作 4 <input type="checkbox"/> 有工作而未做（轉 13） 沒有在做工作 5 <input type="checkbox"/> 無工作在找工作或已找工作在等待結果（轉 15） 6 <input type="checkbox"/> 想工作而未找工作且隨時可以開始工作（停） 7 <input type="checkbox"/> 求學及準備升學（兼有工作者圈 2；無工作在找工作或已找工作在等待結果者圈 5） 8 <input type="checkbox"/> 料理家務（兼有工作者圈 3；無工作在找工作或已找工作在等待結果者圈 5） 9 <input type="checkbox"/> 高齡（65 歲以上）、身心障礙 10 <input type="checkbox"/> 賦閒 11 <input type="checkbox"/> 傷病 12 <input type="checkbox"/> 現役軍人、監管人口、失蹤人口（停） 13 <input type="checkbox"/> 其他 _____ (接 9) 	<input style="width: 20px; height: 20px;" type="text"/> <input style="width: 20px; height: 20px;" type="text"/>
9.上週你有沒有做任何有酬工作或無酬家屬工作？（如兼家教、助教、研究助理，或幫忙家人看店、送貨、打掃店面、褸姆工作等）	1 <input type="checkbox"/> 有利用課餘、假期或家事餘暇工作 2 <input type="checkbox"/> 有從事某種工作] (接 10) 3 <input type="checkbox"/> 有工作而未做（轉 13） 4 <input type="checkbox"/> 沒有做任何工作（停）	<input type="checkbox"/>
10.上週你實際工作幾小時？	1 主要工作：_____小時 2 其他所有工作：_____小時 （工時合計未達 35 小時者接 11，餘轉 21）	<input style="width: 20px; height: 20px;" type="text"/> <input style="width: 20px; height: 20px;" type="text"/> <input style="width: 20px; height: 20px;" type="text"/>

